

Noticias y datos clave de última semana

	<ul style="list-style-type: none"> ● El índice de actividad económica de la Fed de Chicago se situó en 0.27 puntos en diciembre, con lo cual el indicador anotó un nivel promedio de 0.16 puntos en 4T18, inferior a los 0.31 puntos reportados en 3T18. Por otra parte, el índice manufacturero de la Fed de Dallas se ubicó en 1 punto en enero, por debajo de los 14 puntos promedio presentado en 4T18. ● La economía de la zona euro ha tenido un desempeño peor al previsto en los últimos meses y la incertidumbre global está deteriorando la confianza, sostuvo el presidente del Banco Central Europeo, Mario Draghi, en una presentación ante Parlamento Europeo. ● Las ganancias de las empresas industriales de China se contrajeron por segundo mes consecutivo en diciembre, lo que supone más presión aún para que los dirigentes políticos apoyen a las industrias afectadas por la desaceleración de los precios y la débil actividad de las fábricas en un contexto de prolongada guerra comercial entre Estados Unidos y China, según Reuters.
	<ul style="list-style-type: none"> ● El índice de precios de la vivienda en EEUU (Índice S&P Case-Shiller) mostró un crecimiento de 4.7% en noviembre, con lo cual la cotización ha crecido, en promedio, 4.9% en 4T18, desacelerándose frente al 5.5% registrado en 3T18. ● El índice de confianza del consumidor en EEUU cayó hasta 120.2 puntos en enero, su menor nivel en 18 meses y considerablemente inferior al descenso hasta 124 puntos que esperaba el mercado. ● Estados Unidos impuso sanciones a Venezuela para presionar la salida de Nicolás Maduro del poder. Las sanciones -que prohíben a PDVSA comerciar con entidades estadounidenses y que congelan sus activos en el extranjero-, tienen el objetivo de evitar "el desvío de más recursos" por parte de Maduro, según Portafolio.
	<ul style="list-style-type: none"> ● Hoy se llevó a cabo la reunión de la Reserva Federal, la cual el mercado seguía con interés ante la expectativa de un lenguaje más dovish. En efecto, la Fed adoptó un lenguaje más expansivo en términos de política monetaria, lo cual se ve reflejado en los cambios que realizó en su declaración, a saber: i) cambio la palabra 'fuerte' por 'sólido' cuando se refirió a la actual dinámica de crecimiento económico; ii) mencionó que las expectativas de inflación han tenido presiones a la baja; iii) eliminó la referencia de 'aumentos graduales' en el objetivo de la tasa de los fondos federales, e incluyó la palabra 'paciente' cuando se refirió a los ajustes futuros, lo cual se interpreta como una disposición a mantener el interés estable en el corto plazo. ● La sorpresa para el mercado vino de la rueda de prensa del presidente de la Fed, Jerome Powell, donde sostuvo que la autoridad monetaria está preparada para ajustar la normalización de su balanza de activos, lo cual sugiere que el Banco Central estaría dispuesto a moderar el ritmo al cual está retirando liquidez del mercado (actualmente cerca de USD 50 billones mensuales), lo que no estaba en el radar de los inversionistas.
	<ul style="list-style-type: none"> ● El Banco Central de Colombia mantuvo el jueves inalterada su tasa de interés de referencia en un 4,25% por noveno mes, en línea con lo esperado por el mercado, mientras que anunció una compra adicional de dólares para incrementar las reservas internacionales del país. El banco emisor proyectó que la economía se expandirá cerca de un 3,5% este año, un número similar a la meta del Gobierno. En tanto, la autoridad monetaria anunció que comprará el viernes de manera directa 1.000 millones de dólares al estatal Tesoro Nacional con destino a incrementar sus reservas internacionales. Además, el banco emisor convocó para ese mismo día una nueva subasta de opciones "put" para comprar hasta 400 millones de dólares durante el mes de febrero, también con destino a acumular reservas internacionales, que rondan los 47.000 millones de dólares. ● El desempleo urbano promedio del año pasado subió a un 10,8%, frente al 10,6% en 2017. Cerca de dos tercios de los puestos formales de trabajo se concentran en las zonas metropolitanas del país. En tanto, la desocupación laboral a nivel nacional aumentó a un 9,7% en 2018 desde el 9,4% en el año previo. En el total del país se contabilizaron 2,4 millones de personas sin trabajo y 22,4 millones de empleados el año pasado.
	<ul style="list-style-type: none"> ● El presidente de Estados Unidos, Donald Trump, dijo el viernes que podría declarar emergencia nacional para conseguir los fondos que necesita para construir un muro en la frontera de Estados Unidos con México, porque no parecía que los demócratas avancen hacia un acuerdo que considere el dinero. ● Las nóminas no agrícolas en EEUU subieron en 304.000 el mes pasado, el mayor incremento desde febrero del 2018. El crecimiento fue impulsado por los sectores de la construcción, el comercio minorista y de servicios, así como por la actividad en restaurantes y hoteles. Los datos de noviembre y diciembre se revisaron para mostrar 70.000 empleos menos de lo reportado previamente. La economía estadounidense debe crear casi 100.000 puestos por mes para mantenerse a la par del crecimiento en la población en edad de trabajar. La tasa de desempleo subió a un 4,0%, un máximo de siete meses, impulsada por la paralización parcial del gobierno, la más larga de la que se tiene registro. El pago promedio por hora subió 3 centavos, o un 0,1% en enero, después del 0,4% en diciembre, lo que redujo el aumento anual de los salarios a un 3,2% desde el 3,3%.

Mercado de renta variable

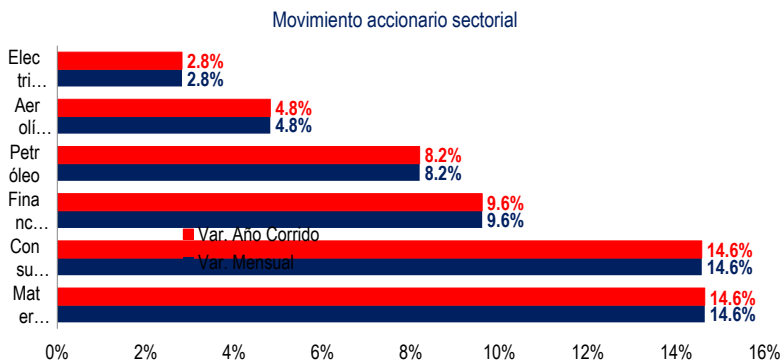
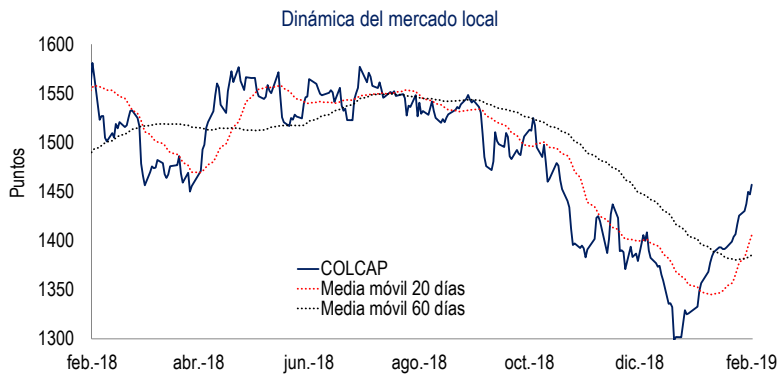

Colombia	Cierre*	Var. Semanal	Var. Mensual	Var. 12 meses
COLEQTY	999	↑ 2.21%	↑ 9.55%	↓ -7.89%
COLSC	754	↑ 1.72%	↑ 3.70%	↓ -21.78%
COLIR	940	↑ 2.22%	↑ 9.65%	↓ -7.89%
COLCAP	1457	↑ 2.21%	↑ 9.88%	↓ -7.85%
Estados Unidos				
DOW JONES	25043	↑ 1.23%	↑ 7.35%	↓ -4.37%
S&P 500	2700	↑ 1.32%	↑ 7.70%	↓ -4.32%
NASDAQ 100	6874	↑ 1.28%	↑ 8.60%	↓ -0.40%
Europa				
EUROSTOXX 50	3171	↑ 0.25%	↑ 5.65%	↓ -11.36%
DAX	11181	↓ -0.90%	↑ 5.89%	↓ -14.02%
FTSE 100	7020	↑ 3.10%	↑ 4.34%	↓ -6.28%
CAC	5019	↑ 1.90%	↑ 6.10%	↓ -7.98%
IBEX	9019	↓ -1.81%	↑ 5.61%	↓ -13.27%
FTSE MIB	19577	↓ -1.18%	↑ 6.84%	↓ -16.84%
Asia				
SHANGHAI	2618	↑ 0.63%	↑ 4.99%	↓ -24.04%
NIKKEI	20788	↑ 0.07%	↑ 3.87%	↓ -11.49%
KOSPI	2203	↑ 1.18%	↑ 7.96%	↓ -14.21%
HANG SENG	27931	↑ 1.31%	↑ 8.07%	↓ -14.43%
LATAM				
IBOVESPA	97861	↑ 0.19%	↑ 11.35%	↑ 14.46%
MEX IPC	43800	↑ 0.37%	↑ 5.19%	↓ -13.42%
CHILE SLCT	5454	↑ 0.23%	↑ 6.83%	↓ -6.97%
S&P/BVL PERÚ	20312	↑ 2.30%	↑ 4.97%	↓ -3.67%
ARG MERVAL	36619	↑ 5.20%	↑ 20.89%	↑ 5.71%
Agregados				
S&P MILA	676	↑ 2.00%	↑ 11.11%	↓ -15.09%
MSCI GLOBAL	491	↑ 1.38%	↑ 7.79%	↓ -9.24%
MSCI DESARROLLADOS	2028	↑ 1.33%	↑ 7.67%	↓ -8.32%
MSCI EMERGENTES	1050	↑ 1.70%	↑ 8.68%	↓ -15.92%

*Puntos

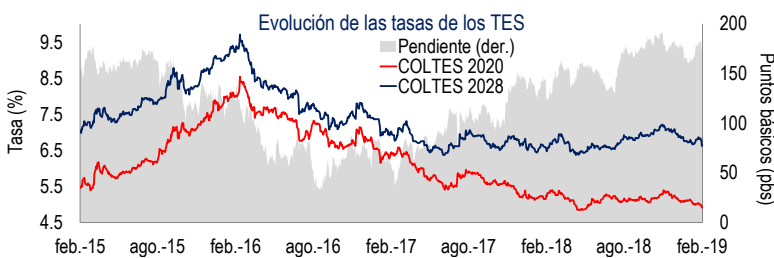
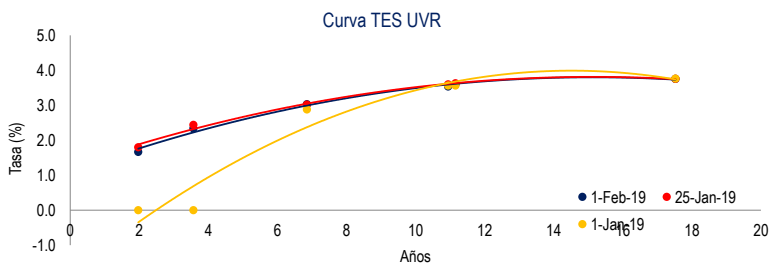
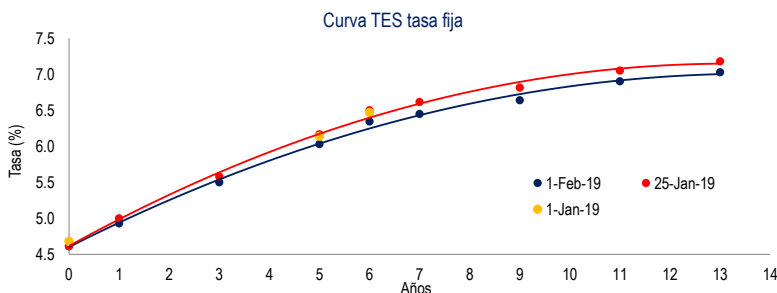

Mercado de renta fija

TES tasa fija	Cierre (%)	Var. Semanal	Var. Mensual	Var. Anual
TFIT06110919	4.61	↓ 0	↓ -7	↓ -23
TFIT15240720	4.93	↓ -7	#¡VALOR!	↓ -30
TFIT10040522	5.50	↓ -8	#¡VALOR!	↓ -20
TFIT16240724	6.03	↓ -14	↓ -11	↑ 1
TFIT08261125	6.35	↓ -16	↓ -13	
TFIT15260826	6.45	↓ -16	#¡VALOR!	↑ 10
TFIT16280428	6.64	↓ -18	#¡VALOR!	↑ 17
TFIT16180930	6.90	↓ -15	#¡VALOR!	↑ 27
TFIT16300632	7.03	↓ -15	#¡VALOR!	↑ 24
TES UVR				
TUVT10100321	1.67	↓ -13	#¡VALOR!	↓ -52
TUVT17230223	2.34	↓ -11	#¡VALOR!	
TUVT11170327	3.03	↑ 1	↑ 15	↑ 5
TUVT20250333	3.54	↓ -6	↓ -3	↓ -5
TUVT20040435	3.60	↓ -3	↑ 4	↑ 2
TUVT32160649	3.75	↓ 0	↓ -1	
Referencias a 10 años				
Desarrollados				
Estados Unidos	2.69	↓ -7	↑ 1	↓ -10
Reino Unido	1.25	↓ -6	↓ -3	↓ -28
Alemania	0.17	↓ -3	↓ -8	↓ -56
Francia	0.57	↓ -2	↓ -13	↓ -40
España	1.22	↓ -1	↓ -19	↓ -19
Italia	2.39	↑ 10	↑ 1	↑ 69
Grecia	3.90	↓ -16	↓ -44	↑ 23
Japón	-0.01	↓ -1	↓ -2	↓ -11
Emergentes				
China	3.10	↓ -4	↓ -20	↓ -80
Rusia	8.21	↓ -14	↓ -48	↑ 101
India	7.59	→ 0	↑ 16	↓ -2
Brasil	8.86	↓ -22	↓ -38	↓ -82
Chile	4.52	↓ -27	↓ -27	↑ 3
México	8.41	↑ 4	↓ -23	↑ 85
Perú	5.46	↓ -15	↓ -18	↑ 77

Monedas y materias primas

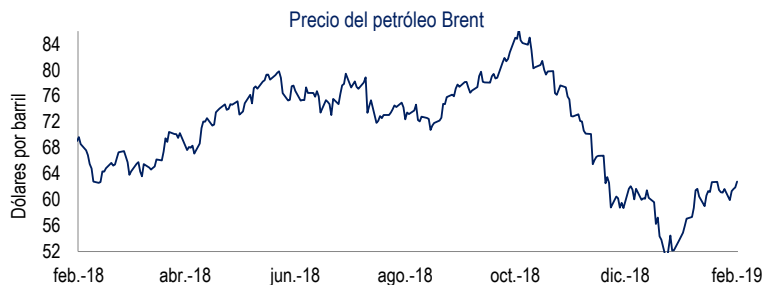
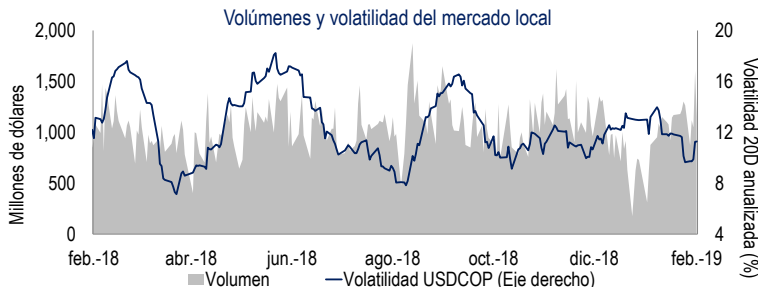
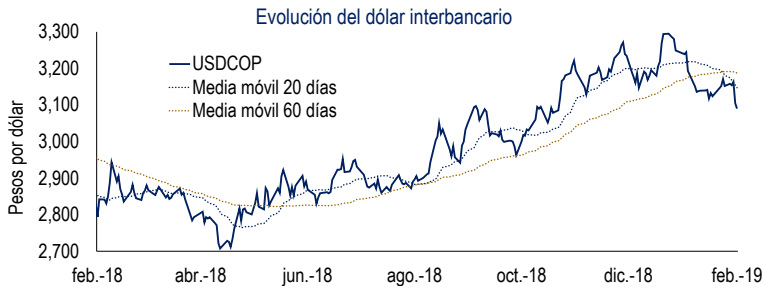

Cotización Indirecta	Cierre	Var. Semanal	Var. Mensual	Var. 12 meses
Euro (EURUSD)	1.15	0.5%	0.0%	-8.4%
Libra esterlina (GBPUSD)	1.31	-0.9%	2.7%	-8.3%
Dólar australiano (AUDUSD)	0.72	1.0%	2.8%	-9.8%
Dólar neozelandés (NZDUSD)	0.69	0.9%	2.7%	-6.7%

Cotización Directa	Cierre	Var. Semanal	Var. Mensual	Var. 12 meses
Yen japonés (USDJPY)	109.53	0.0%	0.2%	-0.1%
Dólar canadiense (USDCAD)	1.31	1.0%	4.1%	-6.3%
Corona noruega (USDNOK)	8.43	0.9%	2.5%	-9.4%
Franco suizo (USDCHE)	1.00	-0.1%	-1.4%	-6.9%
Yuan chino (USDCNH)	6.76	0.0%	1.7%	-6.9%

LATAM	Cierre	Var. Semanal	Var. Mensual	Var. 12 meses
Peso chileno (USDCLP)	652.10	2.3%	6.4%	-8.4%
Peso mexicano (USDMXN)	19.11	-0.7%	2.8%	-4.0%
Real brasileño (USDBRL)	3.66	3.1%	6.1%	-13.3%
Peso peruano (USDPEN)	3.33	0.4%	1.2%	-3.5%
Peso argentino (USDARS)	37.17	-0.3%	1.3%	-47.9%

Colombia	Cierre	Var. Semanal	Var. Mensual	Var. 12 meses
Dólar (USDCOP)	3090.42	2.0%	5.2%	-9.7%
Euro (EURCOP)	3546.03	1.4%	5.0%	-1.7%
Libra (GBPCOP)	4038.37	3.0%	2.4%	-1.3%
Yen (JPYCOP)	28.19	2.1%	5.0%	-9.4%

Índices	Cierre	Var. Semanal	Var. Mensual	Var. 12 meses
DXY	95.58	-0.2%	-0.6%	7.8%
LACI	56.58	0.0%	1.8%	-12.6%

Materias Primas	Cierre (USD)	Var. Semanal	Var. Mensual	Var. 12 meses
Oro	1319.19	1.1%	2.9%	-2.2%
Plata	15.92	1.0%	2.7%	-7.6%
Cobre	277.00	1.5%	5.3%	-13.7%
Níquel	12380.00	5.7%	16.8%	-8.6%
Café	103.70	-2.9%	1.8%	-23.3%
Azúcar	12.60	1.3%	4.7%	-15.8%
Maíz	378.25	-0.5%	0.9%	-5.8%
Petróleo WTI	55.32	3.0%	21.8%	-15.9%
Petróleo Brent	62.80	1.9%	16.7%	-9.8%

Calendario económico de la próxima semana

ESTADOS UNIDOS						
Publicación	Día	Fecha	Mes	Esperado	Previo	
Pedidos de fábrica EEUU	Lu	04/02/2019	Nov	0.30		
Órdenes bienes duraderos EEUU	Lu	04/02/2019	Nov F	1.50	0.80	
Markit PMI Composite EEUU EEUU	Ma	05/02/2019	Jan F		54.50	
Composite ISM no manuf EEUU	Ma	05/02/2019	Jan	57.00	57.60	
EUROZONA, REINO UNIDO Y JAPÓN						
Publicación	Día	Fecha	Mes	Esperado	Previo	
Confianza del inversor Sentix Eurozona	Lu	04/02/2019	Feb	-1.10	-1.50	
IPP YoY Eurozona	Lu	04/02/2019	Dec	3.10	4.00	
Ventas al por menor YoY Eurozona	Ma	05/02/2019	Dec	0.45	1.10	
Reunión de política monetaria del BoE UK	Ju	07/02/2019	Feb 7	0.75	0.75	
EMERGENTES						
Publicación	Día	Fecha	Mes	Esperado	Previo	
Reunión mensual del Banco Central Brasil	Mi	06/02/2019	Feb 5	6.50		
Reunión de política monetaria del Banco Central Rusia	Vi	08/02/2019	Feb 8	7.75		
IBGE inflación IPCA YoY Brasil	Vi	08/02/2019	Jan	3.83	3.75	
COLOMBIA						
Publicación	Día	Fecha	Mes	Esperado	Previo	
Exportaciones FOB Colombia	Ma	05/02/2019	Dec	3422.50	3348.90	
IPC YoY Colombia	Ma	05/02/2019	Jan	3.25	3.18	
IPC central YoY Colombia	Ma	05/02/2019	Jan		3.48	

Para mayor información: estrategia.analisis@fiducoldex.com.co

Ludwig Cubillos V.
 Director de Estrategia de Inversiones
 Tel. (+57) (1) 3275500 - ext. 1242

Andrés Naveros S.
 Profesional de Estrategia y Análisis Económico
 Tel. (+57) (1) 3275500 - ext. 1349

Disclaimer:

Los datos e información aquí plasmados no deberán interpretarse como una asesoría, recomendación o sugerencia de parte nuestra para la toma de decisiones de inversión o la realización de cualquier tipo de transacciones o negocios, razón por la cual el uso de la información suministrada es de exclusiva responsabilidad del usuario. Los valores, tasas de interés y demás datos que allí se encuentren son puramente informativos, y no constituyen una oferta ni una demanda en firme para la realización de transacciones.