

# Informe Diario Fondos de Inversión Colectiva.

martes, 19 de noviembre de 2024



## Gerencia de Fondos de Inversión Colectiva

Jairo Alonso Gonzalez Melo  
Gerente de FICs

Daniel Felipe Lombana Gutiérrez  
Trader de FICs

Isabella Mejía Silva  
Estudiante en práctica de FICs

## Área de investigaciones económicas de Bancóldex.

Ana María Rodríguez Pulecio  
Ejecutiva de análisis económica

Brandon Camilo Arboleda Garzón  
Analista económico



Síguenos en nuestras redes sociales



## Comportamiento del mercado colombiano

El Comité Autónomo de la Regla Fiscal reportó que el recaudo fiscal acumulado en septiembre de 2024 disminuyó un 13,4% real frente al mismo mes del año anterior, además de una caída de 9,7 billones de pesos en los ingresos por IVA y renta respecto a sus proyecciones. Ante este escenario, el CARF insiste en la necesidad de mayores recortes en el gasto público para cumplir con la regla fiscal, aunque advierte que la baja ejecución presupuestal en inversión, que apenas alcanza el 39,2% en el rubro de obligaciones, y las dificultades para reducir los gastos de funcionamiento del Estado y el servicio de la deuda limitan el margen de ajuste. Lo anterior podría traducirse en un impacto negativo en el crecimiento económico del país.

En el mercado de deuda corporativa, se presentaron negociaciones en primarios por 553.472 millones. De esta cantidad, 453.472 millones correspondieron a títulos en tasa fija, lo que equivale al 81.93%. Por otro lado, 100.000 millones se realizaron en títulos en IBR lo que equivale al 18.07% del total negociado. El mayor emisor para el mercado de primarios fue Banco de Occidente, representando el 27.3% del total negociado; seguido de Banco BBVA con el 22.7%.

En el mercado secundario, se negociaron en tasa fija 706.175 millones, presentando valorizaciones en promedio de 2.9 pbs. Por otra parte, el mercado en IPC se negoció por un monto de 72.710 millones, con valorizaciones de 17.5 pbs. Finalmente, se negociaron papeles en IBR por un monto de 60.805 millones y se desvalorizaron 4.8 pbs en la curva de rendimientos.

### Negociación de tasa fija

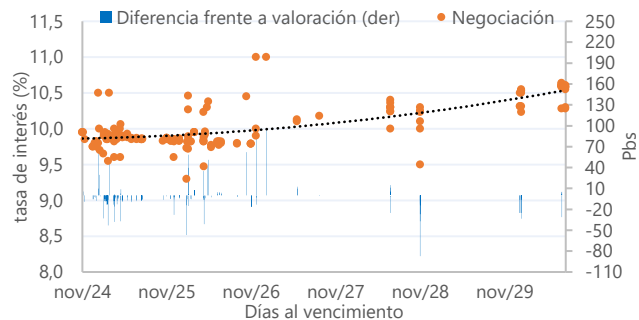

### Negociación de IPC

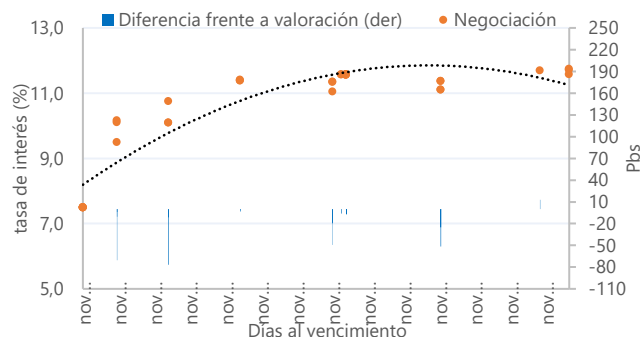

### Negociación de IBR

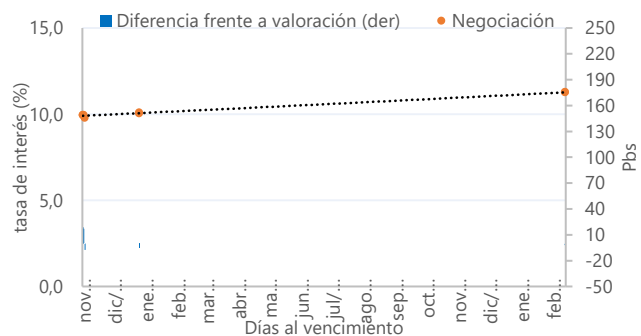

## Noticias del día

• En el entorno internacional, aumentan las preocupaciones sobre el desarrollo de la guerra Rusia-Ucrania. Habiéndose completado más de año y medio de la invasión de Rusia a Ucrania, Ucrania lanzó misiles norteamericanos de largo alcance a Rusia, quien respondió con amenazas de represalias nucleares. Los acontecimientos ocurridos esta mañana desconcertaron a los inversionistas que incorporaban en sus escenarios la rutina diaria del conflicto armado, sin mayores cambios desde hace meses. En ese sentido, los mercados reaccionaron moviendo grandes flujos hacia activos seguros. Los mercados siguen alertas a la espera de un comunicado de los Estados Unidos y del presidente electo Donald Trump, quien en su campaña prometió el final del conflicto, sin detalles de sus ideas de intervención.

• En Colombia, el Banco de la República dio a conocer la encuesta a analistas de expectativas económicas realizada en noviembre. El promedio de analistas espera una inflación de 0,22% m/m para este mes, inferior a la de 0,47% m/m en noviembre del 2023, con lo que la inflación anual se desaceleraría hasta 5,15% a/a, 26 Pbs por debajo de la inflación de 5,41% a/a observada en octubre. El promedio de analistas espera que la desaceleración de la inflación anual continúe hasta ubicarse en 5,12% a/a en diciembre, ligeramente por debajo de la que se esperaba en la encuesta anterior, cuando proyectaran que se ubicara en 5,47% a/a. En cuanto a la tasa de interés de intervención del Banco de la República, el promedio de analistas espera

una reducción de 50 Pbs en la reunión de diciembre, por debajo de la de 75 pbs que se esperaba en la encuesta anterior y que ubique la tasa de política en 9,25%.

### Resumen de mercados

|                          | 19-nov-24   | 18-nov-24   | Variación Diaria |
|--------------------------|-------------|-------------|------------------|
| <b>Dow Jones</b>         | 43418,0     | 43540,0     | -0,28%           |
| <b>S&amp;P 500</b>       | 5929,8      | 5920,0      | 0,16%            |
| <b>Euro Stoxx 50</b>     | 4751,2      | 4790,3      | -0,82%           |
| <b>Brent (US/Barril)</b> | 73,4        | 73,3        | 0,07%            |
| <b>WTI (US/Barril)</b>   | 69,3        | 69,2        | 0,16%            |
| <b>USDCOP</b>            | \$ 4.390,20 | \$ 4.403,85 | -0,31%           |

**Nota: No opera durante la jornada por festivo en EE.UU**



Síguenos en nuestras redes sociales



Precios de negociación de Petróleo Brent



Fuente: Bloomberg

Precios de Cotización Intradía del dólar Spot

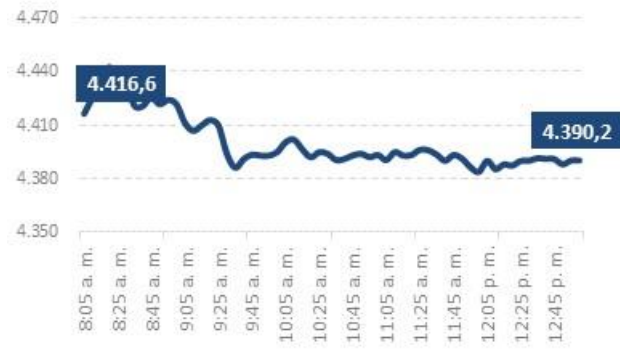

Fuente: Bloomberg

Curva de TES en pesos

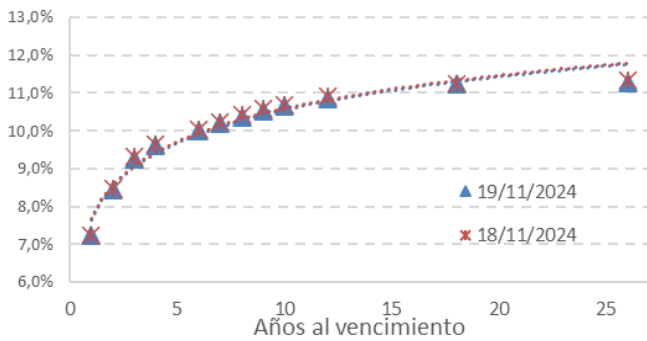

Fuente: Bloomberg

Variaciones de los TES en pesos

| TES Tasa Fija       | 19/11/2024 | 18/11/2024 | Var. Diaria pbs |
|---------------------|------------|------------|-----------------|
| TES 6 1/4 11/26/25  | 7,24%      | 7,24%      | 0,1             |
| TES 7 1/2 08/26/26  | 8,43%      | 8,49%      | -5,7            |
| TES 5 3/4 11/03/27  | 9,27%      | 9,32%      | -5,2            |
| TES 6 04/28/28      | 9,61%      | 9,64%      | -3,0            |
| TES 7 3/4 09/18/30  | 10,01%     | 10,04%     | -3,2            |
| TES 7 3/4 03/26/31  | 10,21%     | 10,23%     | -1,6            |
| TES 7 06/30/32      | 10,37%     | 10,42%     | -5,3            |
| TES 13 1/4 02/09/33 | 10,53%     | 10,59%     | -5,5            |
| TES 7 1/4 10/18/34  | 10,65%     | 10,69%     | -3,7            |
| TES 6 1/4 07/09/36  | 10,87%     | 10,90%     | -3,4            |
| TES 9 1/4 05/28/42  | 11,24%     | 11,25%     | -0,9            |
| TES 7 1/4 10/26/50  | 11,29%     | 11,33%     | -4,3            |

Fuente: Bloomberg

Curva de TES en UVR

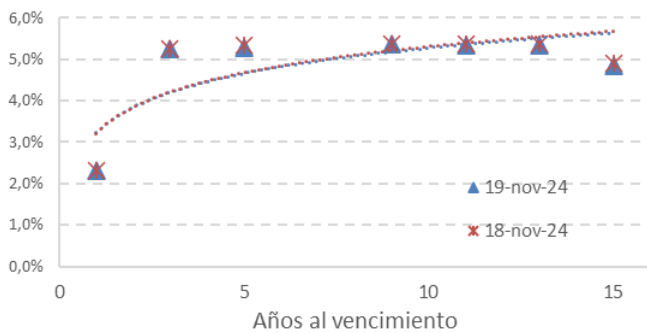

Fuente: Bloomberg

Variaciones de los TES en UVR

| UVRs                | 19/11/2024 | 18/11/2024 | Var. Diaria pbs |
|---------------------|------------|------------|-----------------|
| COLTES 3 ½ 05/07/25 | 2,31%      | 2,31%      | 0,4             |
| COLTES 3.3 03/17/27 | 5,25%      | 5,25%      | 0,7             |
| COLTES 2 ¼ 04/18/29 | 5,28%      | 5,34%      | -5,5            |
| COLTES 3 03/25/33   | 5,37%      | 5,38%      | -1,0            |
| COLTES 4 ¼ 04/04/35 | 5,34%      | 5,38%      | -4,0            |
| COLTES 3 ¾ 02/25/37 | 5,35%      | 5,37%      | -2,3            |
| COLTES 3 ¾ 06/16/49 | 4,84%      | 4,90%      | -5,5            |

Fuente: Bloomberg

"El contenido de la presente comunicación o mensaje no constituye una recomendación profesional para realizar inversiones en los términos del artículo 2.40.1.1.2 del Decreto 2555 de 2010 o las normas que lo modifiquen, sustituyan o complementen".



Síguenos en nuestras redes sociales

