

# Informe Diario Fondos de Inversión Colectiva.

martes, 15 de octubre de 2024



## Gerencia de Fondos de Inversión Colectiva

Jairo Alonso Gonzalez Melo  
Gerente de FICs

Daniel Felipe Lombana Gutiérrez  
Trader de FICs

Isabella Mejía Silva  
Estudiante en práctica de FICs

## Área de investigaciones económicas de Bancóldex.

Ana María Rodríguez Pulecio  
Ejecutiva de análisis económica

Brandon Camilo Arboleda Garzón  
Analista económico



Síguenos en nuestras redes sociales



## Comportamiento del mercado colombiano

La decisión del Banco de la República de finalizar las subastas de TES un mes antes de lo habitual ha generado un panorama de mayor incertidumbre económica, lo que indica una reducción del gasto público y por ende una disminución de la inversión y un freno al crecimiento económico del país. Para hoy, el dólar cerró la jornada en \$4246.50, ubicándose \$53 por encima de la tasa representativa del mercado.

En el mercado de deuda corporativa, se presentaron negociaciones en primarios por 537.844 millones. De esta cantidad, 325.344 millones correspondieron a títulos en tasa fija, lo que equivale al 60.49%. Por otro lado, 212.500 millones se realizaron en títulos en IBR lo que equivale al 39.51% del total negociado. Además, es de destacar que las tasas de interés a un año se encuentran actualmente alrededor del 9.70%. El mayor emisor para el mercado de primarios fue Banco de Bogotá, representando el 28% del total negociado; seguido de Banco AV Villas con 16%.

En el mercado secundario, se negociaron en tasa fija 336.254 millones, presentando valorizaciones en promedio de 5.5 pbs. Por otra parte, el mercado en IPC se negoció por un monto de 86.801 millones, con desvalorizaciones de 6.1 pbs. Finalmente, se negociaron papeles en IBR por un monto de 24.267 millones y se valorizaron 2.9 pbs en la curva de rendimientos.

### Negociación de tasa fija

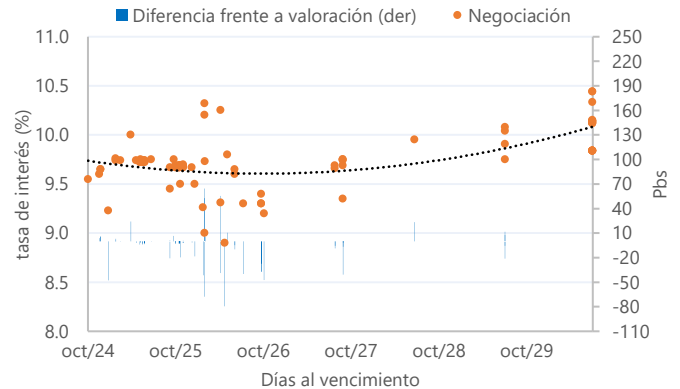

### Negociación de IPC

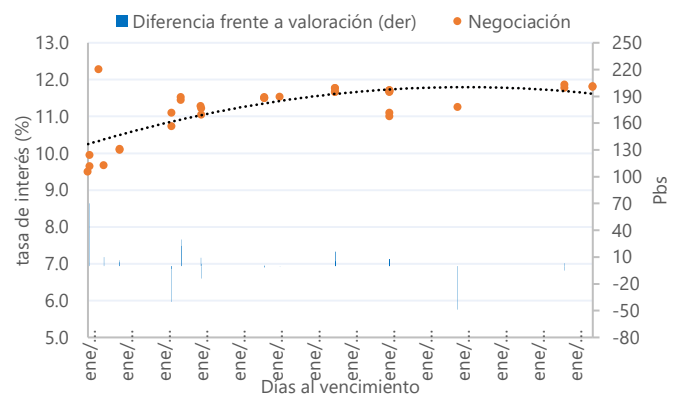

### Negociación de IBR

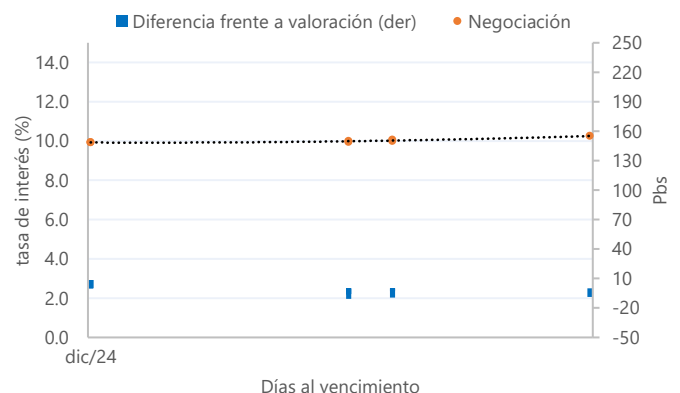

Síguenos en nuestras redes sociales



## Noticias del día

- En China, los resultados de exportaciones e importaciones en septiembre sorprendieron negativamente a los analistas. Las ventas externas crecieron 2,4% a/a en el mes, significativamente por debajo de la expectativa del promedio de analistas de 6,0% y del crecimiento de 8,7% a/a en agosto. Por otra parte, las importaciones crecieron 0,3% a/a en septiembre, desacelerándose desde el crecimiento de 0,5% a/a en agosto y en contra de la expectativa de aceleración hasta 0,8% a/a. Las cifras reafirman los temores de los analistas, operadores e inversionistas sobre el crecimiento económico del Gigante Asiático para este año. De hecho, esta semana se conocerá el resultado del PIB de 3T24, para el que el promedio de analistas prevé un crecimiento de 4,6% a/a, inferior al de 4,7% a/a un trimestre atrás y dificultará el cumplimiento del objetivo del gobierno de un crecimiento consolidado del año de 5,0%. Las preocupaciones sobre el crecimiento chino tienen hoy bajo presión los precios del petróleo, que en el último par de jornadas acumulan caídas cercanas al 9,0%, opacando las presiones al alza que genera el conflicto en Medio Oriente.

- En Colombia, la confianza del consumidor se deterioró en septiembre, al ubicarse en -16,0%, por debajo del -15,3% anterior. La caída del indicador se dio por un deterioro del componente de condiciones económicas actuales y a pesar de un ligero avance del componente de expectativas. De hecho, dentro del componente de condiciones económicas actuales, el mayor deterioro se evidenció en la disposición a comprar bienes durables, lo que probablemente esté asociado a la reciente depreciación de la tasa de cambio. Por tipo de ingreso, la confianza cayó significativamente para los ingresos altos, la de ingresos medios se deterioró ligeramente y la de ingresos bajos se recuperó. Finalmente, la disposición a comprar vivienda y vehículos tuvo un desempeño mixto, al disminuir para vivienda y aumentar para vehículos. Cabe resaltar que, la confianza del

consumidor en septiembre sigue en niveles menos negativos a los alcanzados en el segundo semestre de 2023, lo que sugiere que la recuperación del consumo de los hogares continuará dándose, pero a un ritmo moderado.

- Adicionalmente en Colombia, se conocieron los resultados de producción manufacturera y ventas minoristas con corte a agosto. La producción manufacturera se deterioró significativamente al registrar una contracción de 1,8% a/a, superior a la de 1,4% a/a que esperaba el promedio de analistas y en contraste con el crecimiento de 2,0% a/a en julio. Los sectores responsables del deterioro fueron las "industrias de coquización y refinamiento de petróleo", "fabricación de productos farmacéuticos" y "fabricación de carrocerías de vehículos automotores". En contraste, las ventas minoristas, aceleraron su ritmo de crecimiento hasta 5,2% a/a, superior al crecimiento esperado por los analistas de 2,3% a/a y al de 1,7% a/a en julio. La aceleración en el crecimiento de las ventas se dio gracias a los sectores de "equipos de informática y telecomunicaciones" y el automotriz. Las cifras de hoy dan mensajes mixtos para el Indicador de Seguimiento a la economía ISE que se conocerá el viernes y para el que el promedio de analistas prevé una desaceleración hasta 1,6% a/a, significativamente inferior al crecimiento de 3,7% a/a en julio. Cabe recordar que el promedio de analistas espera un crecimiento de 1,7% en el consolidado de 2024, mejor al crecimiento de 0,6% en 2023 pero aun por debajo del crecimiento potencial.

### Resumen de mercados

	15-oct-24	14-oct-24	Variación Diaria
Dow Jones	42728,9	43065,2	-0,78%
S&P 500	5810,5	5859,9	-0,84%
Euro Stoxx 50	4946,7	5041,0	-1,87%
Brent (US/Barril)	74,7	77,5	-3,63%
WTI (US/Barril)	71,0	73,8	-3,87%
USDCOP	\$ 4.246,50	#N/D	

Nota: No opera durante la jornada por festivo en EE.UU



Síguenos en nuestras redes sociales



### Precios de negociación de Petróleo Brent



Fuente: Bloomberg

### Precios de Cotización Intradía del dólar Spot

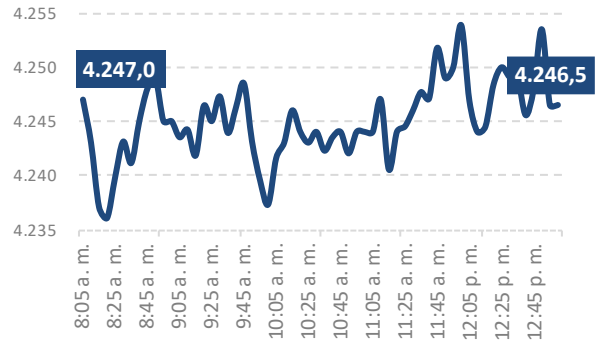

Fuente: Bloomberg

### Curva de TES en pesos

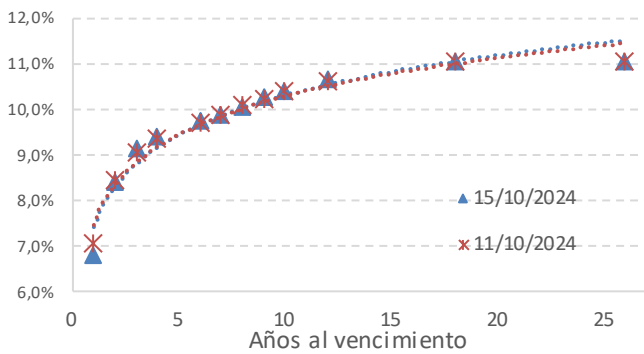

Fuente: Bloomberg

### Variaciones de los TES en pesos

TES Tasa Fija	15/10/2024	11/10/2024	Var. Diaria pbs
TES 6 1/4 11/26/25	6,81%	7,05%	-24,1
TES 7 1/2 08/26/26	8,40%	8,42%	-2,4
TES 5 3/4 11/03/27	9,14%	9,05%	8,9
TES 6 04/28/28	9,40%	9,34%	5,6
TES 7 3/4 09/18/30	9,73%	9,68%	5,5
TES 7 3/4 03/26/31	9,88%	9,87%	0,5
TES 7 06/30/32	10,06%	10,07%	-1,0
TES 13 1/4 02/09/33	10,25%	10,20%	4,8
TES 7 1/4 10/18/34	10,40%	10,39%	1,1
TES 6 1/4 07/09/36	10,64%	10,59%	5,4
TES 9 1/4 05/28/42	11,02%	11,03%	-1,1
TES 7 1/4 10/26/50	11,03%	11,03%	0,4

Fuente: Bloomberg

### Curva de TES en UVR

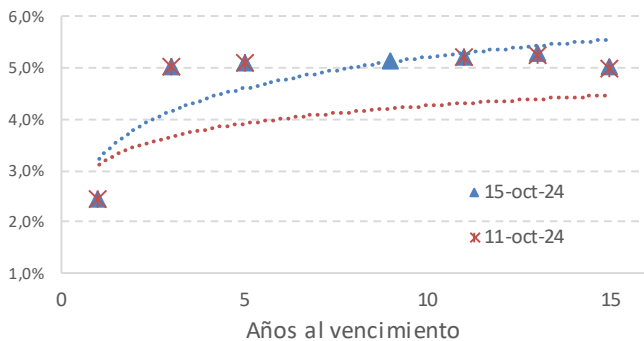

Fuente: Bloomberg

### Variaciones de los TES en UVR

UVRs	15/10/2024	11/10/2024	Var. Diaria pbs
COLTES 3 ½ 05/07/25	2,47%	2,47%	0,0
COLTES 3.3 03/17/27	5,05%	5,03%	1,7
COLTES 2 ¼ 04/18/29	5,13%	5,10%	3,0
COLTES 3 03/25/33	5,17%	5,17%	0,0
COLTES 4 ¼ 04/04/35	5,23%	5,23%	0,4
COLTES 3 ¼ 02/25/37	5,29%	5,26%	3,5
COLTES 3 ¼ 06/16/49	5,03%	5,00%	3,0

Fuente: Bloomberg

"El contenido de la presente comunicación o mensaje no constituye una recomendación profesional para realizar inversiones en los términos del artículo 2.40.1.1.2 del Decreto 2555 de 2010 o las normas que lo modifiquen, sustituyan o complementen".



Síguenos en nuestras redes sociales

